N°142
OCTOBRE 2026

trait d'union

LES INFORMATIONS MUNICIPALES DE VOTRE COMMUNE !

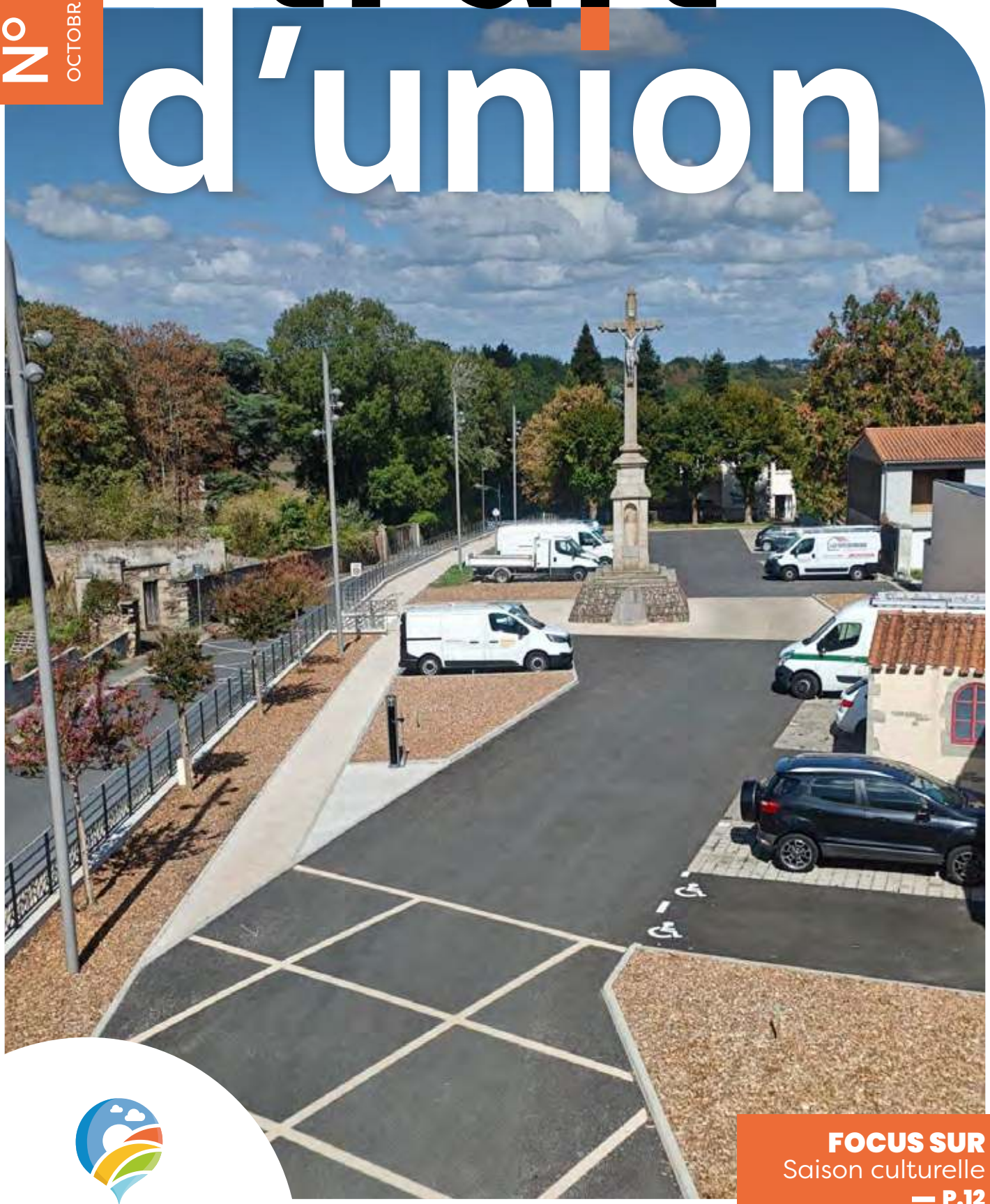

FOCUS SUR
Saison culturelle
— P.12

CHAVAGNES EN PAILLERS

Suivez notre actualité en temps réel sur Facebook : @chavagnesenpaillers
www.chavagnes-en-paillers.fr

Sommaire

PAGE 3
Vie municipale

PAGE 8
Vie associative - Sports - Jeunesse (14 et +)

PAGE 12
FOCUS SUR La saison culturelle

PAGE 14
Vie culturelle - Animation

PAGE 20
Vie urbaine et économique - Finances

PAGE 22
Vie sociale - Solidarité

PAGE 25
Vie scolaire - Enfance (0 - 13)

PAGE 30
Vie rurale - Cadre de vie - Environnement

PAGE 31
Bâtiments - Voirie - Réseaux

PAGE 32
Infos pratiques

PAGE 36
Agenda

OCTOBRE 2026
Numéro 142

Publication gratuite éditée par la commune de Chavagnes-en-Paillers

Mairie de Chavagnes-en-Paillers :
02 51 42 21 06
contact@chavagnes-en-paillers.fr

Création graphique et mise en page :
Tchak Studio
Impression : GO Impression
Tirage : 1900 exemplaires
Crédit photo : Mairie Chavagnes-en-Paillers, Adobe Stock, Freepik, Envato, Charpentier TP.

Le Mot du Maire

L'été s'achève, après une période longue de canicules répétées et de sécheresse persistante. Je veux adresser ici mon soutien et celui de la commune aux communes sinistrées de Gironde et du sud de la France. Ce n'est pas chez nous, mais c'est proche et nous devons nous sentir concernés. Par solidarité avec les communes sinistrées de Gironde, le conseil municipal leur a ainsi octroyé une subvention de 1000 € par l'intermédiaire de l'Association des Maires de France. Un remerciement aux pompiers, y compris de Vendée, et même de Chavagnes qui se sont mobilisés pour apporter une aide sur place.

Les fortes chaleurs ont aussi impacté notre territoire bien évidemment. Nous avons eu à cœur d'accompagner au mieux, selon les besoins : que ce soit les établissements scolaires ou en mobilisant les bénévoles de l'heure civique pour donner un coup de main ici ou là auprès des personnes isolées. Un grand merci à eux !

Bien sûr, le programme des fêtes et manifestations d'été a été chamboulé sur notre commune. Je tiens à remercier les bénévoles pour leur compréhension et leur sens des responsabilités. Ces épisodes ont de fortes chances de se reproduire. Notre collectivité doit donc réfléchir et anticiper pour apporter des réponses concrètes au besoin de « rafraîchir » des espaces collectifs : en priorité les bâtiments scolaires et de restauration, mais aussi sans doute un bâtiment central en cœur de bourg, comme la bibliothèque, afin d'apporter un confort aux habitants, tout en profitant d'un lieu d'accueil et d'activités. Nous avons d'ores et déjà lancé des études pour trouver des solutions adaptées.
La fin de l'été, c'est aussi la reprise des activités associatives, sportives et scolaires, en premier lieu la saison culturelle qui redémarre dès le 9 octobre à l'espace Molière. Vous pourrez, à travers ce numéro, découvrir les informations concernant les établissements scolaires. Nous avons le plaisir d'accueillir une nouvelle cheffe d'établissement au collège Sainte-Marie, en la personne de Maud GADE. Nous lui souhaitons la bienvenue !

Cette fin d'année et le début de l'année prochaine seront aussi synonymes de fin ou début de projets :

- la livraison du pôle enfance jeunesse, qui accueillera notamment Les P'tits Loups qui bénéficieront de locaux spacieux et adaptés à chaque âge ;
- le réaménagement de la place des Martyrs : les travaux s'achèvent et redonnent à cet espace en cœur de bourg un aspect plus contemporain et fonctionnel, tout en préservant l'identité patrimoniale du site ;
- le lancement des travaux de rénovation de la salle de sport communale.

D'autres projets sont en cours, comme les constructions dans l'espace dit « des jardins » : la résidence des clématites et la résidence des azalées dédiée à l'habitat inclusif. Vous pourrez aussi lire dans les pages qui suivent la démarche en cours, en vue de l'acquisition de la propriété des pères FMI : la commune s'est portée candidate à l'achat de la propriété. Nous connaîtrons la réponse avant la fin de l'année 2026. En ce début de mandat, une commission spécifique d'élus s'est constituée pour réfléchir à cette opportunité au cœur de notre commune qui a besoin de logements, de services complémentaires et de locaux associatifs. Mais tout reste à définir !

Notre début de mandat est aussi caractérisé par la mise en place de 2 missions spécifiques portées par deux conseillers délégués : une mission transversale sur la communication et une autre sur la citoyenneté, en lien direct avec le projet porté par notre équipe municipale.

Je vous souhaite une bonne lecture de ce numéro 142 du Trait d'union.

Franck GRAVELEAU
Maire de Chavagnes-en-Paillers

SÉANCE DU LUNDI 4 MAI 2026

Subventions aux associations

En application de la Charte de la vie associative, plusieurs dossiers de demande de subvention ont été soumis à la validation du Conseil municipal :

Nom de l'association	Décision d'attribution	Motivation de la décision	Votes
Saint-Louis Tennis de Table	2 200 €	*Aide à l'équilibre budgétaire et au financement des entraineurs*	**Unanimité**
Saint Louis Générale	Pas de subvention mais accord pour la prise en charge directe de la redevance ordures ménagères	*L'association supportait seule la redevance ordures ménagères pour les équipements sportifs municipaux et demande la prise en charge par la commune, par équité avec HIS&O' dont la prise en charge est assurée par la communauté de communes*	**Unanimité**
BCCFV basket	1 000 €	*Soutien à l'encadrement et à la formation des entraineurs et bénévoles*	**25 pour 1 abstention**
Chasse Saint Hubert	400 €	*Intervention pour les corbeaux et les nuisibles*	**25 pour 1 abstention**
Club Nature La Cicadelle	Pas de subvention	*La commune assure déjà une mise à disposition gratuite d'un bureau permanent, d'un local de stockage et de la salle de réunion*	**Unanimité**

Pôle Enfance-Jeunesse : installation d'une centrale photovoltaïque

Dans le cadre de la construction du Pôle Enfance-Jeunesse, le choix a été fait d'accueillir **en toiture une centrale photo-voltaïque** afin de poursuivre le développement des énergies renouvelables sur la commune.

La gestion de cette installation a été confiée à la Société Energie en Pays de Saint-Fulgent – Les Essarts créée par la Communauté de Communes et Vendée Energie. Pour avancer dans ce projet, 2 conventions sont validées pour confier la gestion de la toiture du Pôle Enfance-Jeunesse à la Communauté de Communes et y autoriser l'installation de la centrale photovoltaïque.

Celle-ci permettra de produire environ **99 MWh par an**, soit l'équivalent de la **consommation annuelle de 19 foyers**.

Autres décisions

Le Conseil municipal a validé à l'unanimité :

- Validation d'une liste de 32 noms pour composer la **commission communale des impôts directs** ;
- Définition des modalités d'exercice du **droit à la formation des élus du Conseil municipal** et **validation d'une enveloppe pour la formation** à hauteur de 2 215 € par an ;
- Validation de servitudes concernant les **réseaux d'eaux pluviales au Clos des Genêts** et pour l'**entretien de canaux communaux** au Petit Bois et à la Dodinière.

SÉANCE DU LUNDI 8 JUIN 2026

Démarche en vue de l'acquisition de la propriété des Pères F.M.I.

En octobre 2025, **la Congrégation des Pères F.M.I. a lancé un appel à projets pour la cession de sa propriété** située rue Jean de Suzannet, représentant environ 2,5 ha et 5 000 m² bâtis.

Afin de pouvoir proposer un projet répondant aux besoins locaux, **la commune a souhaité engager une réflexion sur l'opportunité d'acquérir le site.** Un groupe de travail d'élus a étudié les forces, faiblesses et opportunités que peut représenter ce site pour répondre à différents besoins recensés sur la commune.

La réflexion a fait ressortir **l'intérêt stratégique de maîtriser cet espace central au cœur du bourg,** situé à proximité des quartiers d'habitation et des écoles. Son aménagement contribuerait à **répondre à divers besoins** : création de services à la population, notamment pour la petite enfance, développement d'une nouvelle offre de logements pour les actifs et les personnes vieillissantes, création d'un pôle associatif. La maîtrise du projet par la commune faciliterait **la préservation de ce patrimoine remarquable et son parc,** qui pourrait s'ouvrir sur le bourg.

Ce site pourrait devenir un **pôle multifonctionnel vivant, utile et durable,** conciliant habitat, patrimoine, innovation sociale et services à destination des habitants de la commune.

La démarche devra toutefois intégrer les contraintes liées aux coûts de réhabilitation, aux performances énergétiques, au devenir des bâtiments et de la chapelle et au financement de ce projet.

L'analyse d'opérations comparables confirme qu'un projet mixte (habitat, services, espaces collectifs, parc) est le plus adapté pour un site de cette ampleur.

Pour sécuriser la démarche, la commune entend s'appuyer sur l'Établissement public foncier de la Vendée, pour assurer le portage foncier, mais aussi sur la Communauté de communes et le Département, ainsi que sur d'autres partenaires publics et privés.

Appelé à se prononcer sur le lancement d'une démarche concrète en vue de l'acquisition du site, le **Conseil municipal a approuvé à l'unanimité, après vote à bulletin secret** (27 voix sur 27), **le lancement de cette démarche,** avec un portage foncier envisagé par l'EPF de la Vendée et a autorisé Monsieur le Maire à poursuivre les démarches nécessaires, notamment à déposer un dossier de candidature dans le cadre de l'appel à projets.

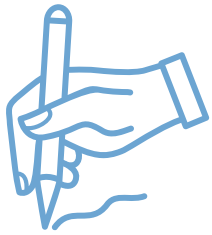

Subventions aux associations

En application de la Charte de la vie associative, plusieurs dossiers de demande de subvention ont été soumis à la validation du Conseil municipal :

Nom de l'association	Décision d'attribution	Motivation de la décision	Votes
Amicale Jules Verne Fête des 20 ans de l'école	Pas de subvention	*Vin d'honneur de la fête des 20 ans de l'école publique Jules Verne offert par la municipalité*	**Unanimité**
Coton Tige Festival Bell'Arte	1 200€	*Accompagnement du développement de la culture*	**Unanimité**

Création d'une commission transverse « Communication »

L'objectif de cette commission est de réunir des élus représentant chaque commission thématique pour **définir une stratégie globale de communication**, assurer de la cohérence dans la communication des différentes commissions, structurer la communication interne et optimiser les outils et canaux de communication pour gagner en lisibilité, régularité et efficacité.

Le pilotage des actions de communication en lien avec cette commission sera confié à Jean-Bernard MARTINEAU, conseiller municipal délégué désigné par M. le Maire.

Les membres de cette commission sont les suivants : Guillaume ARNAUD (com° Vie associative, Sports, Jeunesse), Nadia BORDRON (com° Vie culturelle Animation), Jean-Bernard MARTINEAU (com° Vie urbaine et économique), Pierre-Jean BESSON (com° Vie Rurale, Cadre de Vie, Environnement), Véronique SOUCHET (com° Vie scolaire, Enfance), Julie MOREAU (com° Vie sociale, Solidarité), Lydie ROCHETEAU (com° Bâtiments, Voirie, Réseaux).

Autres décisions

Le Conseil municipal a validé à l'unanimité :

- **Fonctionnement des écoles :**
  - validation des dotations scolaires 2026 pour l'école Jules Verne : 66 €/élève pour les fournitures et matériels pédagogiques et 16 €/élève pour les activités scolaires (versés à la coopérative scolaire),
  - fixation du montant 2026 à hauteur de 880 € pour le coût d'un élève de l'école Jules Verne servant de base pour la participation des communes extérieures ayant des enfants scolarisés dans l'école,
  - subvention 2026 à l'école Nazareth dans le cadre du contrat d'association, sur la base du montant du coût élève, soit pour 242 élèves, un montant global de participation de 212 960 €.
- Désignation de la liste de référents déontologues pour les élus locaux proposée par l'Association des Maires et Présidents de Communautés de Vendée.
- Conventions avec le SyDEV pour l'enfouissement des réseaux électriques et télécom et le renouvellement de l'éclairage public pour la Cité du Bois Foucaud et la rue Gabriel Foucaud, pour un montant de participation communale estimé à 168 043 €.
- Cession d'une parcelle de 9 m² rue des Vignes pour un montant de 77 € afin de régulariser une délimitation avec une parcelle communale.
- Désignation de représentants de la commune : Valentin FONTENEAU au Conseil d'administration du Comité des Fêtes et Marie-Paule SADET au Conseil d'administration du comité d'échange Vendée-Vosges.

SÉANCE DU LUNDI 6 JUILLET 2026

Réhabilitation de la salle de sport du Trophée Mondial : avant-projet définitif

En mars 2025, le Conseil municipal a validé le programme concernant la réhabilitation de la salle omnisport du Trophée mondial qui prévoyait une mise aux normes et un réaménagement complet de la partie vestiaires et l'intégration d'une extension pour rendre accessible l'étage. En options, la maîtrise d'œuvre devait également étudier le remplacement de la toiture et le renforcement de la charpente en vue d'accueillir des panneaux photovoltaïques, ainsi que la rénovation de l'intégralité du bardage sur les façades de la salle.

Le cabinet d'architecte **Frénésis** retenu pour assurer la maîtrise d'œuvre a présenté l'Avant-projet définitif fin mai aux élus de la commission Via associative, Sports et Loisirs. L'estimation APD hors option s'élève à 1 531 200 € HT pour une valeur initiale du projet estimée à 1 217 000 € HT, l'écart étant justifié par des contraintes structurelles du bâtiment impliquant la reprise intégrale de la dalle du rez-de-chaussée et le renforcement du plancher du 1er étage pour respecter les normes ERP (établissement recevant du public). Les tranches optionnelles pour le remplacement de la couverture et du bardage sont estimées respectivement à 305 000 € HT et 91 000 € HT, conformes à l'estimation. Par ailleurs, l'équipe de maîtrise d'œuvre a chiffré diverses dépenses imprévues pour 37 750 € liées à la reprise du carrelage et du chauffage dans la partie bar et salle de réunion et pour l'implantation d'un local onduleur pour la toiture photovoltaïque. Le montant total de l'estimation incluant les options s'élève ainsi à 1 964 950 € HT.

Au regard de la programmation envisagée des travaux à compter de mars 2027, en décalage de quelques mois par rapport au planning initial, cela permet d'envisager un financement des travaux sur les années 2027 et 2028. **Le Conseil municipal a donc validé à l'unanimité l'avant-projet définitif et l'intégration des options dans le projet et a autorisé M. le Maire à signer l'avenant au marché de maîtrise d'œuvre validant les honoraires définitifs.**

Autres décisions

Le Conseil municipal a validé à l'unanimité :

- **Validation de la convention de prestation avec l'Association des Maires et Présidents de Communauté de Vendée** pour élaborer le Schéma communal de défense extérieure contre l'incendie ;
- **Débat obligatoire** en début de mandat concernant **la protection sociale complémentaire des agents** ;
- **Adhésion au dispositif de signalement proposé par le Centre de Gestion de la Fonction Publique Territoriale de la Vendée** au bénéfice des agents de la commune en cas de situation de harcèlement ;
- **Validation de l'avenant à la convention constitutive du groupement d'intérêt public (GIP) Géo-Vendée** auquel la commune adhère pour bénéficier des services de cartographie numérique ;
- Attribution d'une **indemnité de fonction pour le conseiller municipal** délégué à la **communication**.

Propriété des Pères FMI : convention d'étude avec l'EPF de la Vendée

Dans la continuité de la démarche d'acquisition de la propriété des Pères F.M.I. approuvée par le Conseil municipal le 8 juin, l'Établissement Public Foncier de la Vendée a validé son engagement auprès de la commune lors de la séance de son Conseil d'administration du 9 juillet et propose à la commue la validation d'une convention d'étude concernant la propriété des Pères.

Cette convention d'une durée de 18 mois prévoit que l'EPF pourra procéder à des acquisitions foncières et mener des études architecturales et urbaines, en concertation et pour le compte de la commune. L'EPF disposera également du droit de préemption urbain sur les parcelles concernées à la place de la commune, par délégation de la communauté de communes.

La validation de cette convention à l'unanimité par le Conseil municipal permet de poursuivre la démarche d'acquisition en cours auprès des Pères F.M.I., tout en apportant les moyens à la commune pour réaliser les études de programmation nécessaire pour réfléchir au devenir du site.

Acquisition auprès de l'EPF de la Vendée des parcelles de l'Îlot « CEPPE »

Le Conseil municipal a validé à l'unanimité l'acquisition auprès de l'EPF de la Vendée des parcelles composant l'Îlot « CEPPE » en centre-bourg pour un montant de 769 238,09 € TTC. Ce prix représente le déficit foncier de l'opération après les acquisitions faites depuis 2019 par l'EPF et la démolition des bâtiments, le montant total de l'opération s'élevant à la somme de 1 123 315,51 € TTC avant déduction de l'aide financière de 361 047,42 € apportée par l'EPF.

Pour aider au financement de ce déficit, la commune bénéficie également d'une aide de l'État de 150 000 € au titre du Fonds Vert recyclage foncier et d'une aide du Département de 100 000 € au titre du Programme Départemental Logement-Aménagement.

Ces parcelles seront partiellement vendues à Vendée Habitat à l'euro symbolique en vue d'y mener l'opération de requalification de l'îlot avec la construction de 11 logements et 2 commerces.

Institution de la taxe sur la vacance des locaux d'habitation

Créée par la loi de finances pour 2026, la taxe locale sur la vacance des locaux d'habitation a pour objectif de **lutter contre la rétention spéculative de logements** en incitant les propriétaires à remettre leurs biens sur le marché locatif ou à les vendre.

Au regard du contexte tendu sur la commune pour la recherche de logement, le Conseil municipal (par 26 voix pour et 1 abstention) a décidé d'instituer cette taxe à compter de 2027. Cela ne concernera que les propriétaires de logements vacants depuis au moins 2 ans, soit environ 30 à 35 logements sur la commune. Le taux applicable, qui ne pourra pas dépasser 50 % de la valeur locative du logement, sera déterminé lors du vote des taxes locales au moment du vote du budget 2027.

Photo générée par IA

Autres décisions

Le Conseil municipal a validé à l'unanimité :

- Adoption du **règlement intérieur du Conseil municipal** et du **Règlement budgétaire et financier**.
- **Lotissement Les Figuiers – partie 1 :** reversement au budget général de l'avance remboursable de 400 000 € accordée lors du lancement des travaux pour aider à leur financement et transfert de l'excédent pour un montant de 40 086,04 €.
- Renouvellement de **l'adhésion au groupement de commande pour les travaux de voirie** constitué par la Communauté de Communes.

Opération Argent de poche

Envie de gagner un peu d'argent pendant les vacances scolaires ?

L'Opération Argent de poche permet aux jeunes Chavagnais âgés de 16 et 17 ans de découvrir le monde du travail tout en participant à la vie de la commune.

Pendant les vacances scolaires, ils peuvent ainsi prendre part, par demi-journée, à différentes missions aux côtés des agents du service technique : entretien des espaces verts, nettoyage et entretien des équipements communaux, petits travaux de rangement, entretien du cimetière…

Une expérience concrète qui permet de découvrir le fonctionnement des services municipaux, de participer à des missions utiles pour la commune et de faire ses premiers pas dans le monde professionnel.

En contrepartie de leur engagement et du travail réalisé, les jeunes participants reçoivent une indemnisation de **15 € par demi-journée**.

Renseignements et inscriptions sur le site internet de la commune : www.chavagnes-en-paillers.fr

SAINT LOUIS GYM

Saint Louis Gymnastique : une nouvelle saison pleine d'énergie !

Saint Louis Gymnastique lance sa saison 2026-2027 avec 275 licenciés. Le club accueille Gabi, nouvelle coach, qui rejoint Julie et Hugo pour accompagner les gymnastes dans leur progression.

La gymnastique masculine à l'honneur

Créée en 2022, la section de gymnastique artistique masculine poursuit son développement au sein du club. Encadrés par Hugo, les jeunes garçons découvrent et progressent dans une discipline complète, alliant force, souplesse, équilibre, coordination et dépassement de soi. Des places sont encore disponibles pour la saison 2026-2027, avec possibilité de participer à un cours d'essai.

Le traditionnel gala de gym se déroulera les 30, 31 octobre et 1er novembre. Trois représentations permettront aux gymnastes de tous niveaux de présenter leur travail et de partager leur passion avec le public.

INFOS : stlouisgymnastique@gmail.com – Facebook & Instagram.

PETANQUE LOISIR CHAVAGNAISE

Une association qui se porte bien, qui permet de pratiquer la pétanque en amateur

Jeunes retraité(e)s, si vous avez envie de vous adonner à la pétanque pour vous détendre, n'hésitez pas à nous rejoindre ! Montant de l'adhésion : 25€.

Pour l'année 2026, 56 adhérent(e)s forment un effectif composé de 43 hommes et 13 femmes. Les 13 terrains aménagés et bien entretenus au stade Jean de Suzannet permettent d'accueillir joueurs et joueuses, dans les meilleures conditions, chaque mardi et jeudi après-midi à partir de 14h.

Notre rencontre amicale avec le club de Saint Georges de Montaigu s'est déroulée le mardi 9 juin.

Cette année, le pique-nique annuel a été programmé le mardi 1er septembre.

CONTACT : Didier Malard 06 24 99 25 39
Jacky Ravon 06 45 05 41 39

BASKET CHAUCHÉ CHAVAGNES ST FULGENT VENDÉE

La saison est lancée: des nouveautés, des objectifs et surtout l'envie de jouer

3 équipes en région, et après le Tournoi de qualification Régional du 5 septembre une 4ème ? Le Label Citoyen renouvelé avec 2 étoiles. Un nouvel entraîneur William rejoint l'équipe de salariés.

On y est : les séniors garçons rejoignent en région la RF2, les U15F et peut-être les U18F après le Tournoi de Qualification Régional, tout un programme.

Notre Label Citoyen, renouvelé avec 2 étoiles, signe la reconnaissance par la FFBB de la qualité des actions régulièrement portées, par nos dirigeants, salariés, entraîneurs, bénévoles en lien avec les valeurs du club.

William Mansard rejoint l'équipe de salariés, en alternance, préparant le Diplôme d'Entraîneur Territorial de Basket. Il encadrera les U18M et une DF2.

Enfin la RSBA 5ème édition revient à Chauché le dimanche 18 octobre.

FOOTBALL CLUB CHAVAGNES - LA RABATELIÈRE

Début de saison 2026-2027 au FCCR

L'ensemble des équipes seniors et jeunes a repris le chemin des terrains pour cette nouvelle saison ! À noter que la fin de saison dernière a été marquée par la signature de Mathis Durandet en tant que salarié du club. Il aura en charge différentes équipes jeunes et participera ainsi activement au développement et à l'accompagnement de nos jeunes licenciés.

Bonne saison à toutes et à tous ! Allez le FCCR !

SAINT LOUIS HANDBALL

Clap d'une saison prometteuse pour le handball chavagnais

La saison 2025-2026 aura marqué le SLHB. Entre trophées, montées et maintien, les équipes chavagnaises ont signé une saison riche en performances et confirmé la dynamique du club.

Effectif U17F après leur victoire en Coupe de Vendée

Cinq, c'est le nombre d'équipes du SLHB qui avaient rendez-vous au Vendéspace à l'occasion des finales de Coupes et de Challenges. Malgré de belles performances, seule l'équipe U17 féminine a remporté le trophée, en s'imposant 31-19 face au RVHB.

Côté championnat, les deux équipes seniors masculines ont réalisé le doublé avec une montée pour chacune : l'équipe fanion en Pré-Nationale et la réserve en Départementale 1. L'équipe féminine se maintient en Honneur Région (R3). Le SLHB compte encore de nombreuses recrues pour la rentrée et souhaite à toutes ses équipes une belle saison 2026-2027.

DÉFENSE ET DÉVELOPPEMENT PERSONNEL (DDP)

4e saison pour la Défense Personnelle

La Défense Personnelle est un concept défensif réaliste accessible à tous, permettant à chacun de se prémunir contre un conflit verbal ou physique dans le respect du cadre légal de la légitime défense.

Notre association est ouverte à tous à partir de 12 ans et sans condition physique. Nous vous proposons, dans une ambiance conviviale, un travail physique, mental et technique vous permettant de faire face à une éventuelle situation conflictuelle. Si notre discipline vous intéresse, l'association vous accueillera pour une séance de découverte. N'hésitez pas à venir nous rencontrer : DDP-Salle HIS&O, 640 rue Jean de Suzannet, 85250 Chavagnes-en-Paillers

Jeudi : 19h à 20h30 **Dimanche : 10h à 11h30**

CONTACT : 06 01 74 87 99

FOYER DES JEUNES DE CHAVAGNES

Une année bien remplie au Foyer des Jeunes !

Composé de 15 adultes et 8 jeunes, le bureau accompagne les jeunes dans de nombreux projets tout au long de l'année.

En janvier, 75 jeunes ont pris la direction de Barèges pour profiter des joies du ski. Au printemps, la mythique séance de variétés a rencontré un succès record auprès du public ! Cet été, ils étaient une trentaine à participer à une journée accrobranche et aquaparc au Grand Défi de Saint-Julien-des-Landes. Les jeunes se mobilisent également pour prêter main-forte lors des événements locaux : Fête de la Brioche, entracte du théâtre ou encore petits-déjeuners du festival Electrodub. **Au Foyer, on grandit ensemble dans la joie, le partage, la convivialité, l'autonomie et le respect !**

YOGA SHANTI OM

Deux cours de yoga sur Chavagnes

Reprise des cours de yoga sur Chavagnes ! Depuis le mardi 15/09, sur deux créneaux horaires possibles : le mardi de 18h à 19h30 (salle de danse) et vendredi matin de 10h à 11h30 (salle Tourmaline).

Les cours de yoga sont ouverts à tous quel que soit l'âge et le niveau de souplesse ! Venez pratiquer en groupe chaque semaine (hors vacances scolaires) dans une ambiance décontractée. Vous pourrez apprendre à vous détendre, retrouver la conscience de la respiration, et apprendre à lâcher prise ! Par des exercices de respiration, de détente et d'étirement dans les postures, le corps va se détendre et ainsi libérer le mental !

Première séance d'essai gratuite et sans engagement avant inscription ! Prévoir une tenue souple + tapis de yoga, inscription à l'année ou au trimestre.

BILLARD CLUB LES GAVROCHES

Le club de billard ambitieux en ce début de saison

À vos agendas, le club organise son deuxième LOTO. Il se tiendra le dimanche 13 décembre 2026 à la salle émeraude.

Le club de billard de Chavagnes est très heureux de voir 2 de ses jeunes licenciés intégrer le Vendée pôle espoirs. Grâce à leurs compétences acquises en seulement 2 années, ils vont pouvoir se perfectionner avec un encadrant de la Fédération Française de Billard un samedi par mois avec d'autres jeunes des Pays de la Loire.

Nous leur souhaitons une pleine réussite. Le club est satisfait de compter une dizaine de joueurs en loisir. N'hésitez pas à venir les rejoindre.

Vivez la *saison culturelle* !

18 octobre

CONCERT DE MUSIQUE

Par les Amis de l'Orgue

18 octobre, à 15h30

Pièces instrumentales : Johann Sebastien BACH et Dietrich Buxtehude.

Orgue : Matthieu Boutineau
Soprano : Anne Emmanuelle Davy
Violon : Josèphe Cottet
Viole de gambe : Julie Dessaint

Eglise | Tout public | Infos auprès de l'association

Ven. 6 & Ven. 13 novembre

LES REPRÉSENTATIONS DU "FUNAMBULAIRE"

Découvrez les créations des élèves du Funambulaire.

Espace Molière | Tout public | Infos auprès de l'assocation

Novembre
date à venir

REMISE DU PRIX DES LECTEURS

Vous avez lu, vous avez voté ... Place aux résultats ! Venez célébrer le Prix des lecteurs du 1er roman organisé par le réseau des médiathèques du Pays de St Fulgent - Les Essarts.

Événement en présence de l'autrice gagnante (sous réserve de disponibilités)

Salle Tourmaline | Tout public | Entrée gratuite / Sur inscription

Mer. 16 décembre
10h30
(durée 30min)

LA MOUFLE

Par le Théâtre de l'Equinoxe

Spectacle de Noël proposé par la bibliothèque

Une moufle perdue dans la neige, des animaux qui grelottent... Venez découvrir une adaptation drôle, poétique et musicale du célèbre conte traditionnel.

Salle Tourmaline | 0-6 ans | Entrée gratuite / Sur inscription

Janvier Février

CHÉRIE, J'AI PRIS LE PAIN !

Comédie de Patricia Haubé

● Pièce de théâtre proposée par la Troupe des 4 Moineaux

Imaginez… Votre conjoint rentre à la maison après 8 mois d'absence avec un simple : « *Chéri(e), j'ai pris le pain !* ». La réapparition inattendue de Julien bouleverse tout le monde : héritage, rancoeurs, surprises… Son retour promet une véritable tempête ! Une comédie pleine de rebondissements à ne pas manquer.

Informations et réservations sur la page Facebook de la troupe

30 et 31 janvier 2027
5, 6, 7, 13, 14, 19, 20, 21 février 2027

Espace Molière · Tout public · Entrée payante

Ven. 5 mars · 20h30

SARAH-ANNA : SALÉ

One woman show

● Spectacle d'humour proposé par la commune

Sous un air angélique, Sarah-Anna vous embarque pendant 1h15. De son humour noir et son verbe bien aiguisé, Sarah-Anna, ancienne infirmière, découpe sans prendre de gants.
Société, sexe, hypocrisie ambiante : elle balance tout haut ce que tout le monde ose à peine penser tout bas. Vous allez rire, et vous demander parfois si vous en avez le droit, dans un spectacle cru, drôle et sans anesthésie, duquel vous sortirez vivants, et ça, c'est déjà bien !

Informations complémentaires sur le site de la commune.

Espace Molière · À partir de 15 ans · Entrée payante

23, 24, 30 avril & 1er mai

SÉANCES DE VARIÉTÉS

Par le Foyer des Jeunes

Musique, humour et bonne humeur : le Foyer des Jeunes remonte sur scène ! Venez vibrer au rythme de notre toute nouvelle séance de variétés.

Espace Molière · Tout public · Entrée payante

Samedi 29 mai

LA JOURNÉE DU JEU

Animé par la bibliothèque, Les jeux de Maud et Appuyez sur un bouton

Prêts à jouer ? Le temps d'une journée, plongez dans un univers ludique où petits et grands se retrouvent autour de jeux vidéo, jeux de société et jeux en bois géant.

Salle Tourmaline · Tout public · Entrée libre et sans réservation

Mar. 8 & mer. 9 juin

SPECTACLE DE FIN D'ANNÉE

Collège Sainte Marie

Les élèves du collège Sainte-Marie proposent une représentation avec le travail réalisé dans l'année lors des ateliers artistiques : chorale, instruments, arts plastiques, danse et théâtre.

Salle Molière · Tout public · Infos auprès du collègue

CINÉ BALAD'IMAGES

Tout au long de l'année, retrouvez vos séances de cinéma

Espace Molière · Tout public · Entrée payante

16, 17 et 18 octobre
20, 21 et 22 novembre
20 décembre
15, 16 et 17 janvier
26, 27 et 28 février
1er 2 et 3 avril
21, 22 et 23 mai

FOCUS SUR…

Votre bibliothèque

Plus qu'un lieu de lecture, un lieu de vie !

Entrée libre

- **Inscription gratuite** pour tous les habitants
- **Pas besoin d'être inscrit** pour pousser la porte et vous installer pour lire sur place !
- **Horaires :** Mercredi 10h-12h / 15h-18h
  Vendredi 16h30-18h30
  Samedi 10h-12h

Venir sans lire ? C'est possible !

Un espace convivial ouvert à tous pour **jouer, discuter ou boire un café.**

4700 livres à découvrir

- **Empruntez** jusqu'à **10 livres pour 1 mois !**
- Romans, BD, mangas, albums jeunesse, documentaires... Il y en a pour tous les goûts.

1 carte = 13 bibliothèques !

- En vous inscrivant à Chavagnes-en-Paillers, vous accédez **gratuitement aux 12 autres bibliothèques** du réseau des médiathèques de la Communauté de Communes.
- **Liberté totale :** vous pouvez emprunter et rendre vos documents dans **n'importe quelle médiathèque** du réseau !

Une stagiaire dans notre équipe !

À partir de septembre et jusqu'au mois de juin, la bibliothèque aura le plaisir d'accueillir **Marine Giraud**. Déjà bénévole investie au sein de notre équipe, elle franchit une nouvelle étape en intégrant la bibliothèque en tant que stagiaire dans le cadre de sa formation d'Auxiliaire de bibliothèque, dispensée par l'Association des Bibliothécaires de France (ABF).

Tout au long de cette année, elle participera activement à la vie de la structure, de l'accueil du public à l'animation des fonds. N'hésitez pas à aller à sa rencontre lors de vos passages à la bibliothèque pour lui souhaiter la bienvenue !

Coups de cœur

L'art de Clair-Obscur : Expédition 33

Coup de cœur de Marion, bibliothécaire.

Une pépite visuelle à ne pas manquer ! Passionnés de jeux vidéo, d'art ou simples curieux, plongez dans les coulisses d'un chef-d'œuvre français. Plus de 300 pages de croquis, décors somptueux et secrets de fabrication : un magnifique travail d'orfèvre à découvrir à la bibliothèque !

La Lignée des Maudits de Bleuenn Gouillou

Coup de cœur de Séverine, bénévole.

Un roman fantastique frissonnant et palpitant ! Secret familial, malédiction et magie au programme de ce livre jeunesse captivant signé Bleuenn Guillou. Une lecture immersive, rythmée et passionnante à conseiller à tous les amateurs de suspense et d'aventures (à partir de 12 ans) !

Animation de Noël au jardin des souvenirs le samedi 12 décembre

Samedi 12 décembre de 15h à 20h au jardin des souvenirs.

Venez participer en famille ou entre amis aux animations de Noël organisées par la commune en partenariat avec le comité des fêtes.

Sur place, vous trouverez de la restauration sucrée et salée et des boissons chaudes ou froides. Les Jeunes Agriculteurs seront également présents pour proposer une offre de restauration, sur place et/ ou à emporter.

Pour cette 5ème édition, la commune de Chavagnes vous propose :

- Poneys mécaniques
- Derby fun
- Jeux en bois
- Atelier décos en bois
- Animation musicale

La soirée se clôturera par le défilé des tracteurs de Noël et leur arrivée sur notre commune.

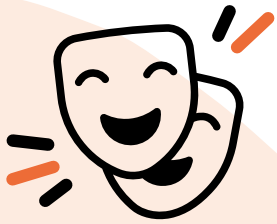

THÉÂTRE DES 4 MOINEAUX

Séances 2027

"Chérie, j'ai pris le pain !", une comédie de Patricia HAUBE.

"Après une disparition mystérieuse de 8 mois, la réapparition inattendue de Julien surprend tout le monde... Et la 1ère chose qu'il dit à sa femme, Léa, en rentrant est : "Chérie, j'ai pris le pain". Entre ceux qui espèrent l'héritage, ceux qui le détestent et même ceux qui l'annoncent mort...son retour s'annonce plus que mouvementé !"

Une comédie pleine de quiproquos avec des personnages hauts en couleur !

DATES DES REPRÉSENTATIONS – ESPACE MOLIÈRE

- **30 et 31 janvier 2027**
- **5 et 6 février 2027**
- **13 et 14 février 2027**
- **19, 20 et 21 février 2027**

Les informations de réservation seront communiquées via la page Facebook, les affiches, les flyers et Ouest France.

COMITÉ DES FÊTES

Le comité des Fêtes prépare ses prochains rendez-vous !

Le Comité des Fêtes vous donne rendez-vous cet automne et en décembre pour plusieurs temps forts : Assemblée Générale, Chava'Fest et Téléthon.

Le Comité des Fêtes vous convie le **jeudi 8 octobre à 19h**, à la petite salle émeraude pour son **assemblée générale**.

Samedi 17 Octobre à partir de 19h, place au **Chava'Fest** !

La Salle Emeraude accueillera une fête de la bière avec les groupes suivants :

- Bakelite et Dirty Rosie, puis un DJ
- Une formule entrée + burger/ frites est proposée à 15€.

Enfin, le comité des fêtes participera au **Téléthon** le **samedi 5** et le **dimanche 6 décembre**.

Alors, à votre agenda !

RÉSERVATION SUR HELLO ASSO

https://www.helloasso.com/associations/comite-des-fetes-chavagnes-en-paillers/evenements/chava-fest

Scannez le QR code avec votre smartphone

Crédit photo : Studiris

40ÈME ÉDITION DU
TÉLÉTHON
RENVERSANT
5 & 6 DÉCEMBRE 2026
SALLE ÉMERAUDE
CHAVAGNES EN PAILLERS
DÉFI PÉDESTRE
SAMEDI
BOUCLE DE 1,9 KM
VENEZ RELEVER LE DÉFI
EN FAMILLE OU ENTRE AMIS !
15H À 20H
PUZZL'THON
SAMEDI
DÉFI DE PUZZLE
PAR ÉQUIPE
12H NON STOP
DE 10H À 22H
DÉFI PUZZLE
SAMEDI
UN GRAND PUZZLE DE
24 000 PIÈCES
À RECONSTITUER
ENSEMBLE !
DÉFI FLÉCHETTES
SAMEDI & DIMANCHE
DIMANCHE
CONCOURS
DE FLÉCHETTES
À PARTIR DE 10H
CARTES
À DESSINER
DIMANCHE
POUR LE TÉLÉTHON
RESTAURATION SUR PLACE
BOUTIQUE TÉLÉTHON
ANIMATIONS POUR TOUS
VENEZ NOMBREUX POUR UN WEEK-END SOLIDAIRE ET FESTIF !
INSCRIPTIONS ET RÉSERVATIONS À PARTIR DU 1ER OCTOBRE, SUR
helloasso
AFMTÉLÉTHON
INNOVER POUR GUÉRIR

FAMILLES RURALES - CINÉMA

Venez au cinéma !

En octobre les 16, 17 et 18 :

L'enfant du désert

Charles de Gaulle 1

En novembre les 20, 21 et 22 :

Charles de Gaulle 2

Tombé du ciel

En décembre le dimanche 20, film surprise suivi d'un gouter de Noël.

PARMI LES PROCHAINS RDV :

Soupe créative au Pré de l'Âne
le 17 octobre à partir de 14h30

Représentations de théâtre
les 6 et 13 novembre

Café Mortel
le 27 novembre à Chavagnes-en-Paillers

Marché de producteurs et d'artisanat
en mai 2027.

Le Funambulaire : nouvelle association sur un fil social, culturel et paysan

Créée en juin 2026, l'association du Funambulaire anime le territoire rural par des actions culturelles, sociales et paysannes, accessibles à tous grâce à une démarche de tarifs solidaires.

Pour 2026-2027, l'association du Funambulaire prépare de nombreux rendez-vous : cours de théâtre adultes et ados, marchés de producteurs bio et d'artisanat local, concerts, bals trad', guinguettes, conférences et stages thématiques.

Ces activités se dérouleront à Chavagnes-en-Paillers et dans les communes alentours.

L'association réfléchit également à des stages de théâtre pour enfants, un stage autour de l'arbre et des guinguettes éphémères.

CONTACT : funambulaire85@gmail.com

ATELIER ANNIE GILBERT

Exposition : Art en mouvement

Annie GILBERT et Fabrice ARRIVÉ seront heureux de vous accueillir à l'Atelier pour vous présenter leurs dernières créations : ART EN MOUVEMENT

les 27, 28, 29 novembre 2026
de 10H à 13H et de 15H à 19H
170, rue du Général de Gaulle
85250 Chavagnes-en-Paillers

CONTACT :
Tél : 02 51 42 23 21
Mobile : 06 82 66 30 51
contact@annie-gilbert.com
www.annie-gilbert.com

GOLDEN CHAIN

Les pirates de Chavagnes en Bretagne

Cette année encore, l'association Golden Chain a porté loin ses couleurs.

Les célèbres pirates dont le port d'attache est à Chavagnes ont vogué à travers de lointaines contrées. En ce début d'année, ils étaient présents à Angers pour un événement caritatif aux côtés de l'association AMMI. En mai, l'équipage a établi son campement au festival Fenrir près de Rennes. Et tout récemment, l'équipage a abordé les plages bretonnes de Binic pour le festival Grain de pirate.

Cette dernière étape aura permis de rencontrer et lier des liens avec la piraterie internationale aux côtés d'équipages Belges mais aussi auprès de nos amis Québécois présents pour l'occasion.

Robert's, Abu et Augustin, membre de l'équipage du Golden Chain

Le capitaine et son second sur la plage de Binic

COMITÉ D'ÉCHANGES VENDÉE VOSGES

40ème anniversaire du comité

A l'Ascension, le Comité d'Échanges a célébré ses 40 ans d'existence avec l'accueil de nos amis vosgiens aux Brouzils.

- **Une journée à Saint-Gilles :** visite du Musée de la Sardine, découvertes de L'Escale Pêche et de la Maison du Pêcheur.
- Le vendredi, **une balade en voitures anciennes** des sites de nos communes. Notre soirée festive célébrant le 40ème anniversaire a clôturé cette journée. Une occasion de revenir sur les moments forts et ces souvenirs qui ont marqué les quatre décennies d'échanges : de ces animations et rencontres nous gardons tous en mémoire l'accueil chaleureux reçu en famille.

AMIS DE L'ORGUE DE CHAVAGNES EN PAILLERS

Concert le 18 octobre 2026

Concert le 18 octobre 2026 à 15h30 à l'église de Chavagnes en Paillers

Cantates de chambre et pièces instrumentales de J. S. Bach et Dietrich Buxtehude avec 4 musiciens (orgue – soprano – violon – viole de gambe).

Entrées : 8 euros (10 euros tarif de soutien)

Gratuit pour les moins de 18 ans

Réservations possibles au 02 51 42 30 24

BIENVENUE À

Du Fil des Aiguilles : la couture au fil de vos envies

Installé à Chavagnes-en-Paillers, **Du Fil et Des Aiguilles**, créé par Tatiana Taluchet, est un atelier de couture dédié à la création de pièces uniques, imaginées à partir des envies et des idées de chacun. Chaque réalisation est conçue avec soin, en associant matières et couleurs, afin de proposer des créations personnalisées.

L'atelier propose des prestations de retouche, de confection et de création sur mesure, ainsi qu'une gamme de sacs et d'accessoires confectionnés à la main.

À travers son savoir-faire, **Tatiana Taluchet** met à l'honneur une couture artisanale et personnalisée, en donnant vie à des créations adaptées aux besoins et aux envies de chacun.

CONTACT :
Tél : 06 29 30 50 26 Mail : t.taluchet@hotmail.fr
Facebook : Du Fil et des Aiguilles
Instagram : du_fil_des_aiguilles
Vinted : t.taluchet

GV Agencement : le sur-mesure au service de vos intérieurs

Installé à Chavagnes-en-Paillers depuis septembre 2025, **GV Agencement** est une entreprise spécialisée dans l'agencement intérieur sur mesure. Fort de 19 années d'expérience en menuiserie, **Guillaume Vinet** accompagne les particuliers dans leurs projets de création, de rénovation et d'aménagement de leurs espaces de vie. Cuisines, cuisines d'été, dressings, bibliothèques, meubles sur mesure, verrières, pose de parquet ou encore agencements intérieurs personnalisés : chaque projet fait l'objet d'une étude adaptée aux besoins, aux envies et au mode de vie de chacun, avec une attention particulière portée à la qualité des réalisations et aux finitions.

CONTACT :
GV Agencement : 9, Les Huctières – 85250 Chavagnes-en-Paillers
Tél : 06 61 45 92 40 Mail : contact@gv-agencement.fr
Présent sur Facebook et Instagram.

Horaires d'ouverture :
Du lundi au vendredi, de 8h à 12h et de 13h30 à 17h30.

Le gîte du Bordage ouvre ses portes

Originaires de Chavagnes-en-Paillers, **Julie et Freddy Lebeaupin** ont ouvert, en mai dernier, **Le Gîte du Bordage**, situé au lieu-dit Le Bordage.

Pouvant accueillir jusqu'à dix personnes, ce gîte de tourisme dispose de quatre chambres et de plusieurs espaces de vie aménagés pour recevoir familles, amis ou personnes en déplacement. Implanté sur un terrain de 1 700 m², il offre un cadre propice à la détente, au cœur de la campagne chavagnaise.

Les extérieurs proposent différents équipements de loisirs, tels qu'un trampoline, une table de tennis de table, un jeu de palets, des fléchettes, un terrain de badminton et prochainement un terrain de pétanque. Les visiteurs peuvent également profiter d'une piscine, d'un spa ainsi que de la présence d'animaux de la propriété – chèvres naines, moutons, poney et poules – qui participent au caractère convivial des lieux.

À travers ce projet, Julie et Freddy ont souhaité faire revivre l'esprit de l'ancienne ferme du Bordage et offrir aux visiteurs un lieu de séjour au plus près de la nature.

CONTACT :
Le Gîte du Bordage : 2, Le Bordage – 85250 Chavagnes-en-Paillers
Tél : 07 87 02 07 30
Mail : gitedubordage@gmail.com

Clé O'Loc : un nouveau service de conciergerie

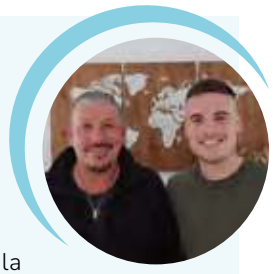

Implantée à Chavagnes-en-Paillers, **Clé O'Loc** est une entreprise de conciergerie créée par **Stéphane et Victor Boisson**, spécialisée dans l'accompagnement des propriétaires de locations de courte durée.

L'entreprise propose une prise en charge des différentes étapes liées à la gestion des hébergements : création et gestion des annonces, communication avec les voyageurs, organisation des arrivées et des départs, entretien du logement, gestion du linge de maison ainsi que suivi des locations.

Attachés à la qualité du service et à la relation de confiance avec les propriétaires, Stéphane et Victor Boisson mettent leur savoir-faire au service d'un accompagnement personnalisé, adapté aux besoins de chacun.

CONTACT :
Clé O'Loc
Tél : 06 37 45 72 39
Mail : agencecleoloc@gmail.com
Site web : www.cleoloc.com

Souffle de Renouveau : une seconde vie pour les objets

Installée à Chavagnes-en-Paillers, **Souffle de Renouveau**, créée par **Audrey Roi**, est une activité artisanale dédiée à la transformation et à la valorisation de meubles et d'objets.

À travers le relooking de meubles, l'aérogommage et la création d'objets en upcycling, chaque réalisation vise à préserver l'existant tout en lui apportant une nouvelle identité. Cette démarche s'inscrit dans une volonté de conjuguer savoir-faire artisanal, créativité et réemploi, en offrant une seconde vie à des meubles ou objets destinés à être oubliés.

Chaque projet est réalisé avec le souci de mettre en valeur le caractère et l'histoire des pièces, tout en proposant des créations uniques et personnalisées.

CONTACT :
Souffle de Renouveau : 233, rue Jacques-Bousseau 85250 Chavagnes-en-Paillers
Tél : 06 22 46 41 09
Instagram : So.uffle85

Vendée Patrimoine Courtage : un accompagnement personnalisé

Installé à Chavagnes-en-Paillers, **Vendée Patrimoine Courtage** accompagne les particuliers et les professionnels dans leurs projets et réflexions liés à la gestion de leur patrimoine.

Fort de 25 années d'expérience dans les domaines de l'immobilier et de la gestion de patrimoine, **Daniel Mathieu**, Chavagnais depuis 2010, propose un accompagnement personnalisé sur différentes thématiques : épargne, retraite, santé, prévoyance ou encore assurance emprunteur.

L'objectif est d'apporter des conseils adaptés à chaque situation et d'assurer un suivi dans le temps, afin de répondre aux besoins et aux évolutions des projets de vie.

CONTACT :
Vendée Patrimoine Courtage
Tél : 06 72 33 15 14 Mail : daniel.mathieu@groupesofraco.com
Site web : https://vendeepatrimoinecourtage.fr/
Présent sur LinkedIn.

Le registre communal d'alerte : être accompagné en cas de crise

Chaque année, la canicule tue. Et les épisodes de fortes chaleurs deviennent de plus en plus fréquents, intenses et précoces. Pour mieux prévenir ces situations et protéger les personnes les plus fragiles, la commune met en place un dispositif essentiel : le registre communal d'alerte.

Qu'est-ce que le registre communal d'alerte ?

Les épisodes de fortes chaleurs peuvent représenter un risque pour la santé, en particulier pour les personnes les plus vulnérables ou isolées. Afin de mieux les accompagner, la commune de Chavagnes-en-Paillers tient à jour un registre recensant, sur la base du volontariat, les personnes vulnérables vivant à domicile. Ce dispositif appelé « registre communal d'alerte » permet d'intervenir en cas de situation exceptionnelle, comme une canicule, mais aussi lors d'autres événements (grand froid, crise sanitaire...).

Les données recueillies sont strictement confidentielles. Elles sont collectées et utilisées dans le respect de la législation en vigueur, notamment la loi Informatique et Libertés et le Règlement général sur la protection des données (RGPD). Elles ne sont mobilisées qu'en cas d'alerte déclenchée par les autorités.

Pourquoi s'inscrire ?

En cas d'épisode de canicule, des professionnels prennent régulièrement contact avec elles afin de :

- Vérifier leur état de santé
- S'assurer qu'elles disposent d'eau à disposition et de moyens pour se rafraîchir
- Apporter des conseils adaptés
- Proposer et organiser une aide si nécessaire

Ce suivi permet de rassurer les personnes concernées et de garantir une intervention en cas de difficulté.

Qui peut s'inscrire ?

Le registre s'adresse aux personnes vivant à domicile et considérées comme fragiles, notamment les personnes isolées ou en situation de vulnérabilité :

- ayant plus de 65 ans
- ou en situation de handicap

Comment s'inscrire ?

La demande d'inscription est gratuite et confidentielle. Elle peut être effectuée, tout au long de l'année, par la personne elle-même ou par un tiers (proche, voisin, professionnel), avec son accord.

INFOS ET RENSEIGNEMENTS

Renseignements et formulaire d'inscription auprès de la mairie

02 51 42 21 06

ccas@chavagnes-en-paillers.fr

HEURE CIVIQUE

L'heure civique : quand l'entraide crée du lien

Depuis plus de trois ans, l'Heure Civique fait vivre la solidarité à Chavagnes-en-Paillers. 178 actions ont déjà été réalisées grâce à plus de 60 bénévoles. Chacun peut donner de son temps.

Visites aux aînés, accompagnement des résidents des EHPAD, soutien scolaire, aide numérique ou administrative, petits bricolages, sorties, jeux, présence auprès des personnes isolées ou soutien lors des épisodes de canicule ...

Vous avez besoin d'une aide ponctuelle ?

L'Heure Civique permet de solliciter une aide ponctuelle pour soi ou un proche : une visite, un accompagnement, un coup de main ou simplement une présence. Elle complète les services professionnels et contribue à lutter contre l'isolement.

Vous avez un peu de temps ? Envie d'aider, de partager ou simplement d'être présent ? Rejoignez l'Heure Civique ! Tous les âges et toutes les disponibilités sont les bienvenus. Vous en reviendrez enchantés.

CONTACT :
Mail : contact@chavagnes-en-paillers.fr
Tél : 02 51 42 21 06

Balade avec des résidents de l'EHPAD

Témoignages

« Avec l'action bénévole, on se sent utile et on fait de belles rencontres », témoigne Gisèle Laporte.

Jean-Yves-Yves Arnaud souligne ***« l'esprit de rencontre, d'entraide et la possibilité de prendre le relais des aidants ».***

Pour Lucie Piveteau, les activités avec les résidents de l'EHPAD Au Fil des Maines et les rencontres inter-générationnelles sont ***« riches en partage, en écoute et en convivialité ».***

« Quand nous voyons leurs sourires et les mercis que nous recevons par nos aînés, ils sont tellement contents de sortir se balader ou que l'on joue avec eux. », précise Dédette Bretaudeau.

« Quelques heures par mois, ce n'est pas grand-chose et c'est très convivial », résume Serge Piveteau.

DON DU SANG

Donner son sang, c'est donner une chance de vivre

Chaque don compte. Chaque don peut sauver des vies.

Face aux besoins toujours importants en produits sanguins, l'EFS compte sur la mobilisation de chacun.

Lundi 7 décembre 2026
15h30 à 19h
Salle Émeraude – Chavagnes-en-Paillers

Donneurs habitués ou nouveaux donneurs : votre geste est précieux ! Pensez à prendre rendez-vous auprès de l'EFS. Quelques minutes pour vous, une aide essentielle pour quelqu'un d'autre.

CPTS NORD VENDÉE

La CPTS Nord-Vendée pour un meilleur accès aux soins

La CPTS, **Communauté professionnelle territoriale de santé**, réunit les acteurs de santé du territoire Nord-Vendée, pour développer et coordonner l'offre de santé.

Elle vise à améliorer la prise en charge de la santé sur le territoire, notamment en organisant mieux l'accès aux soins et le parcours de santé, en développant les échanges et la coordination entre professionnels.

Des actions et temps forts sont ainsi organisés comme : **Samedi 14 novembre de 9h30 à 18h30, un Forum des bons réflexes santé à L'Herbergement salle Aquarelle** proposera des stands et des conférences autour de différentes thématiques : **alimentation et nutrition, sommeil, dépistage des cancers, santé environnementale, santé mentale, prévention des addictions, activité physique adaptée (APA), vaccination, gestes de premiers secours**. Des professionnels de santé seront présents pour répondre à vos questions, apporter des conseils et orienteront vers les dispositifs et ressources adaptés (ouvert à tous et gratuit).

Vous recherchez un médecin traitant ? Il est possible de s'inscrire sur la liste d'attente du CPTS Nord-Vendée, en scannant le QR Code ou sur le site internet de la CPTS : www.cpts-nordvendee.fr

Repas intergénérationel 23 juillet 2026

AG 2nd partie Orgue de Barbarie 2 juin 2026

ADMR ENTRE MAINE ET GRASLA

Activité et lien social

Bilan de notre Assemblée Générale, Repas Intergénérationnel.

L'Assemblée Générale s'est tenue le 2 juin à la Rabatelière. 157 clients ont bénéficié de nos services en 2025, soit 9727 heures réalisées par 10 salariées qui ont également suivi des formations sur les pathologies liées au vieillissement, les maladies dégénératives et les termes de vie. En 2nd partie, les participants ont chanté au son d'un orgue de Barbarie. Le 23 juillet, une journée intergénérationnelle a été organisée à la Maison de Vie de La Rabatelière, réunissant des personnes accompagnées par l'ADMR et les enfants des P'tits Loups autour d'un repas convivial et de jeux.

Accueil téléphonique Saint-Fulgent : 02 52 61 47 46

Le Pôle enfance-jeunesse bientôt prêt !

Les travaux du Pôle enfance-jeunesse arrivent à leur terme. La mise à disposition des locaux est prévue avant la fin de l'année, marquant une nouvelle étape importante pour l'accueil des enfants et des familles de la commune.

Ce nouvel équipement accueillera notamment le centre de loisirs Les P'tits Loups, actuellement installé à l'Espace Saint-Joseph. Avec une surface plus importante, le Pôle enfance-jeunesse offrira davantage d'aisance et de confort, grâce à plusieurs salles adaptées aux différentes activités et aux besoins des enfants.

Rentrée scolaire 2026 : nos écoles et collèges en pleine forme

La rentrée s'est déroulée dans la bonne humeur pour les **817 élèves** présents sur notre commune et leurs enseignants.

École Jules Verne : 126 élèves répartis en 5 classes.

École Nazareth : 250 élèves répartis en 10 classes.

Collège Sainte-Marie : 401 collégiens répartis en 16 classes

Collège International : 40 élèves sur 8 niveaux avec 9 nationalités

A noter : l'arrivée de Maud Gadé, nouvelle directrice du collège Sainte Marie, qui succède à Alexandra Boursier. La municipalité lui souhaite la bienvenue et pleine réussite dans ses nouvelles fonctions.

La municipalité remercie également l'ensemble des équipes éducatives et périscolaires pour leur engagement et **souhaite à tous les élèves une année riche en apprentissages et en amitiés.**

Recherche de bénévoles au restaurant scolaire

La commune recherche des bénévoles pour renforcer l'équipe du restaurant scolaire et accompagner les enfants pendant le temps du déjeuner.

Vous êtes disponible ponctuellement ou régulièrement, vous aimez le contact avec les enfants et souhaitez donner un peu de votre temps ? Rejoignez-nous ! Pour plus d'informations ou pour proposer votre aide, contactez la mairie de Chavagnes-en-Paillers.

Chaque coup de main compte !

ÉCOLE NAZARETH

Accueillir et expérimenter pour grandir et découvrir

Tous les élèves réunis lors de la run color de l'école

L'entrée à l'école maternelle constitue une étape importante dans la vie de l'enfant et de sa famille. À l'école Nazareth, ce moment est coconstruit avec les familles.

Expérimenter, c'est apprendre en faisant, en observant, en manipulant, en questionnant et en osant essayer. À travers des projets et des situations concrètes, les élèves sont encouragés à être acteurs de leurs apprentissages.

Chaque expérience devient ainsi une occasion de découvrir le monde, de développer sa curiosité, de gagner en confiance et de grandir. Pour suivre la vie de l'école, rendez-vous sur Instagram "ecolenazareth".

Inscription possible au 07.82.50.44.52

Cette démarche s'inscrit dans une volonté de proposer aux enfants des expériences variées, porteuses de sens, qui favorisent à la fois les apprentissages scolaires et le développement personnel.

OGEC NAZARETH

Une kermesse réussie et des projets pleins d'avenir pour Nazareth !

C'est sous le thème "Nazareth en couleur, respect et création" que la Kermesse 2026 a remporté un franc succès ! Grâce à l'engagement de tous ceux qui ont contribué à cette journée, petits et grands ont partagé un moment de joie et de bonne humeur : spectacles, stands de jeux, animation musicale, sans oublier la traditionnelle (et incontournable !) Soirée moules-frites.

L'année 2026-2027 s'annonce également riche avec la poursuite des travaux. Les transformations continuent, notamment avec l'ancienne salle informatique, afin d'offrir aux élèves et enseignants un cadre agréable et fonctionnel.

APEL NAZARETH

Noël à Nazareth

Pour sa 6e édition, le Marché de Noël de l'école Nazareth vous donne rendez-vous le samedi 28 novembre, dans l'enceinte de l'école, de 16h à 22h.

Venez nombreux partager avec nous la magie de Noël !

Comme chaque année, une trentaine d'exposants seront présents pour vous proposer leurs créations et idées cadeaux. Vous pourrez, également, profiter des animations (calèche, représentations des élèves...).

Cette manifestation, magique pour tous, est possible grâce à l'investissement précieux de nos bénévoles, que nous remercions chaleureusement. Nous sommes toujours heureux d'accueillir de nouvelles personnes souhaitant s'impliquer un peu ou beaucoup dans l'organisation et/ou contribuer à faire évoluer cette belle journée.

CONTACT :
apelnazareth85@gmail.com

ÉCOLE JULES VERNE

Des nouvelles de l'école Jules Verne

Après une année de préparation, nous avons célébré les 20 ans de l'école Jules Verne en mai, puis nous nous sommes retrouvés en juin pour la fête de l'école : deux beaux moments de partage et de convivialité !

L'école Jules Verne a soufflé ses 20 bougies ! Dimanche 31 mai, familles, anciennes familles, amis, voisins et élus se sont retrouvés pour une belle journée placée sous le signe de la convivialité et des retrouvailles. Photos souvenirs, livre d'or, diaporamas, manège enchanté, barbes à papa, magie et animations ont ravi petits et grands et permis de partager de nombreux souvenirs. Les festivités se sont poursuivies le 20 juin avec la fête de l'école et un spectacle anniversaire, qui avait pour thème les 20 ans de l'école, au rythme des musiques et chants de 2005.

Cette année, place au « Numeric Show ! » : découverte de l'histoire du numérique, programmation et robots seront à l'étude de la maternelle au CM2, tout en sensibilisant les élèves à un usage responsable et sécurisé des outils numériques.

INSCRIPTIONS :
Tél : 02 51 43 72 24
Mail : ce.0851566r@ac-nantes.fr

AMICALE JULES VERNE

La rentrée pour les grands et les petits

Une 20ème année de finie en fête et au soleil, pour encore mieux lancer la 21ème année de l'école et de l'Amicale Jules Verne.

La traditionnelle fête de l'école a bouclé le 20ème anniversaire de l'école Jules Verne. Un anniversaire rondement célébré sous le soleil de l'été (un peu trop chaud, on n'en demandait pas tant). Maintenant que nous sommes à bloc niveau vitamine C, nous attaquons pleins d'énergie cette nouvelle saison ! Le programme se précise avec déjà de beaux événements sur les rails comme la bourse aux jouets le 15 novembre, la soirée de Noël du 18 décembre et notre Loto le 14 mars.

En souhaitant à tous une bonne rentrée et une belle année !

Amicalement.

Conseil de direction :
Marine ARNOUX (Responsable Niveau 6e) – Maud GADE (Cheffe d'établissement) – Marine MOURCET (Responsable Niveau 3e) – Sylviane PIGA (Assistante de direction)

Valéry CHAMPAIN (Responsable Niveau 4e) – Matthieu GUINEBERTEAU (Coordinateur de Vie Scolaire) – Corentin ROUSSEAU (Responsable Niveau 5e)

COLLÈGE SAINT MARIE

Une nouvelle année au collège Sainte-Marie

Développement durable, dynamisme et partenariats : des jeunes impliqués, investis et responsables, prêts à construire la société de demain.

Nouvellement nommée au collège de Chavagnes, c'est avec enthousiasme que je rejoins une communauté riche de projets portant sur des sujets d'actualité : le développement durable, le lien avec les entreprises qui font notre territoire et la collaboration avec les écoles du secteur. Nul doute que ces initiatives s'inscrivent pleinement dans la dynamique de la commune de Chavagnes.

Le collège compte 401 élèves, répartis en 16 classes pour cette rentrée. Les projets engagés seront poursuivis, notamment CAP 2030. Le partenariat est une marque forte de Chavagnes : dans un monde en mouvement, il me semble essentiel que nos jeunes, avec leurs forces et leurs fragilités, évoluent dans un environnement qui invite à la collaboration et à l'échange humain.

Nous continuerons d'accompagner chaque famille dans une relation de confiance et de partenariat. Belle année scolaire à tous.

Maud Gadé, cheffe d'établissement du collège Sainte-Marie

LES P'TITS LOUPS

Familles Rurales « Les P'tits Loups » : un conseil d'administration renforcé

L'association Familles Rurales Chavagnes/La Rabatelière « Les P'tits Loups » poursuit son engagement auprès des familles grâce à une équipe de bénévoles renforcée.

Depuis juin 2026, l'association Familles Rurales Chavagnes/La Rabatelière « Les P'tits Loups », accueille de nouveaux bénévoles aux côtés des membres déjà investis.

Merci à tous pour leur engagement avec les équipes d'animation afin de faire vivre les deux accueils de loisirs. Le bureau est composé de Marine, William, Marie-Élise et Martine. Le conseil d'administration réunit aussi Solène, Soazig, Matthieu, François, Damien et Thomas.

De plus, nous recherchons toujours des bénévoles pour nous accompagner sur les temps d'accueil avant et après l'école, ainsi que le mercredi.

LES BAMBINOUS

Les Bambinous : des nouveaux copains, des projets et des moments à partager

La rentrée marque une nouvelle étape pour Les Bambinous. Tandis que certains enfants ont rejoint les bancs de l'école, de nouveaux copains découvrent les joies des activités et des moments de partage.

Avec le départ de plusieurs enfants vers l'école, de nouveaux copains sont venus grandir, jouer et s'épanouir chez les assistantes maternelles de l'association. L'association a également offert aux enfants une sortie à Ludiplanet, initialement prévue en juin mais reportée en raison de la canicule.

Les préparatifs de l'arbre de Noël, qui aura lieu le 27 novembre à La Rabatelière, sont déjà bien avancés. Une vente de brioches sera organisée en novembre afin de financer de futures sorties.

Vous recherchez un mode de garde ? Contactez-nous : lesbambinous85250@gmail.com

MATÉRIEL	PRIX / MOIS ASSOCIATION	PRIX / MOIS HORS ASSSOCIATION
Pousette triple	10€	15€
Poussette double	4€	8€
Lit parapluie	2€	3€
Module de motricité	5€	8€
Cosy	2€	3€
Parc en bois	2€	3€

COMMUNAUTÉ DE COMMUNES DU PAYS DE SAINT-FULGENT - LES ESSARTS

Des services pour les familles et les jeunes

AAPPMA UNION DES ECLUSES

Enduro carpes 2026 sur le lac de la Bultière

Temps fort pour l'Union des écluses pour cette 28ème édition enduro carpes, du 14 au 17 mai, 72 heures non-stop !

28e édition réussie ! Malgré la pluie et le froid (4°C la nuit), 25 équipes de 2-3 pêcheurs, soutenues par des bénévoles, ont rivalisé 72h non-stop. Ambiance exceptionnelle, participation intergénérationnelle (Zoé, 12 ans, a pêché une carpe de 10 kg !). Moyenne de 8,3 kg/pêcheur, classement serré. Restauration impeccable, merci à Decathlon, R.Boat, Escale du Pêcheur, Vendée Eau et la commune de Chavagnes. RDV en 2027 !

Pour découvrir l'Union des Écluses, surfez sur notre site : www.uniondesecluses.fr

EPTB SÈVRE NANTAISE

La rivière commence à la maison : chaque geste compte !

La Sèvre Nantaise et ses affluents sont un patrimoine naturel précieux. Leur préservation dépend aussi de nos gestes quotidiens.

Économiser l'eau, limiter le goudron, planter des arbres, rapporter ses médicaments en pharmacie et utiliser les produits ménagers avec précaution : autant de gestes simples pour agir.

Ensemble, préservons notre eau et nos rivières !

BASSIN VERSANT DE LA SÈVRE NANTAISE ÉTABLISSEMENT PUBLIC

La place des Martyrs : les travaux s'achèvent

Les travaux d'aménagement de la place des Martyrs arrivent à leur terme.

D'ici la fin de l'année, les **dernières plantations** viendront finaliser l'aménagement et apporter une touche végétale à la place.

Parmi les nouveaux équipements installés, une **borne de réparation pour vélos** est désormais à disposition des cyclistes. Elle permet d'effectuer facilement de petites réparations grâce à plusieurs outils, notamment une pompe et différentes clés.

Accessible à l'aide d'un **jeton de caddie**, cette borne vient compléter les aménagements en faveur des déplacements à vélo et des mobilités douces.

Sécurité routière au quotidien

Un petit rappel de quelques règles en matière de circulation et stationnement pour mieux vivre ensemble :

- **limiter sa vitesse dans les secteurs habités** (centre-bourg ou villages) permet de réagir plus facilement à des situations d'urgence, notamment lorsque des enfants ou des animaux de compagnie traversent la route.
- **le stationnement sur les trottoirs est interdit :** une voiture sur un trottoir oblige les piétons à marcher sur la chaussée, créant ainsi une situation dangereuse, en particulier pour les enfants et les personnes à mobilité réduite.

Merci par avance pour la vigilance de chacun.

ÉTAT CIVIL

Naissances

17 naissances entre le 1er mai et le 11 septembre dont 16 ont donné leur accord pour la diffusion.

DUBOURG ORIEUX Djeyna ..... 18 mai
GODET Leïna ..... 27 mai
THIBAUT LANDREAU Maëlya ..... 4 juin
CHOPIN Noé ..... 7 juin
BARON Marius ..... 20 juin
FÈVRE Inès ..... 29 juin
BLANC Gabin ..... 2 juillet
HUVELIN Soline ..... 11 juillet
CAMPEA NEAU Ambre ..... 15 juillet
LAUNAY Clémentine ..... 17 juillet
PHILIPPE Elsa ..... 26 juillet
DURET Lou ..... 27 juillet
METAY Loën ..... 10 août
LABRUYÈRE BECRET Ayden ..... 11 août
LEH BI GUESSAN GUIET Laryssa ..... 14 août
ARNOULIN Aliénor ..... 15 août

Mariages

GUIBERT Charlotte et BAUDRY Benoît ..... 23 mai
CYKTOR Baptiste et FORESTIER Margot ..... 27 juin

Décès

18 décès (décès dans la commune qui ont donné leur accord pour la diffusion)

GUYOT Evelyne née BAUDRY ..... 9 mai
SOURISSEAU Jean ..... 16 mai
PIVETEAU Norbert ..... 29 mai
PAVAGEAU Jean-Yves ..... 30 mai
JAUD Claude née COUTAUD ..... 4 juin
DAVODEAU Thérèse ..... 5 juin
GUIBERT Luc ..... 9 juin
RICHARD René ..... 10 juin
MOREAU Philomène née DAVID ..... 22 juin
MARTINEAU Yannick ..... 25 juin
HERBRETEAU Daniel ..... 22 juillet
GUÉRINEAU Marc ..... 4 août
CONQUER Yves ..... 11 août
LARDIERE Joseph ..... 21 août
MORNET Nelly ..... 21 août
CECCHI Marie-José ..... 29 août
BOISSON Bernard ..... 5 septembre
GUÉRIN Germaine née LAPORTE .....6 septembre
CAPITAINE Paulette ..... 12 septembre

BALGAN Maxime et KERSAHO Virginie ..... 27 juin
BOISSON Thomas et NATHANIEL Maïlys ..... 10 juillet
HATT Nicolas et POIRAUDEAU Elise ..... 18 juillet

Si vous ne voulez pas que la naissance de votre enfant, votre mariage ou le décès d'un parent figure dans le bulletin, veuillez en informer le service d'Etat-civil de la Mairie.

À NOTER DANS VOS AGENDAS !

La cérémonie des vœux aura lieu le **samedi 9 janvier 2027**, à 10h30, à la salle Emeraude

Fermeture de la mairie aux dates suivantes :

SAMEDI 26 DÉCEMBRE 2026

SAMEDI 2 JANVIER 2027

Recensement citoyen à 16 ans : une démarche obligatoire, simple et rapide en ligne

Tous les jeunes de nationalité française, filles et garçons, doivent se faire recenser à partir de 16 ans auprès de la mairie de leur lieu de résidence. Cette démarche citoyenne est obligatoire et doit être effectuée dans les trois mois suivant le 16e anniversaire.

Le recensement permet notamment d'être convoqué à la Journée Défense et Citoyenneté (JDC) et conditionne l'inscription à de nombreuses démarches administratives, telles que le permis de conduire, les examens (baccalauréat, CAP, etc.) ou les concours.

Bonne nouvelle : la démarche peut désormais être réalisée en ligne, de manière simple et rapide, via le site officiel : https://www.service-public.gouv.fr/particuliers/vosdroits/R2054

Chaque année, de nombreux jeunes déclarent ne pas avoir été informés de cette obligation et effectuent un recensement tardif. Cela peut entraîner des retards ou des blocages dans leurs démarches administratives. **N'attendez pas : pensez à vous faire recenser dès 16 ans !**

Pour toute information complémentaire, vous pouvez contacter votre mairie.

ADSL : la fin de commercialisation ne signifie pas la coupure d'Internet

Depuis le 31 janvier 2026, il n'est plus possible de souscrire à de nouvelles offres ADSL à Chavagnes-en-Paillers.

Cette évolution ne signifie pas que les abonnés actuels vont perdre leur accès à Internet. Les habitants qui disposent actuellement d'une offre ADSL peuvent continuer à l'utiliser, tant que le réseau cuivre reste en service.

La fermeture technique définitive du réseau cuivre interviendra à une date ultérieure. À ce moment-là, les abonnés concernés devront migrer vers une offre utilisant notamment la fibre optique.

Afin d'éviter toute confusion entre ces deux étapes, un site d'information dédié permet de consulter les données officielles concernant Chavagnes-en-Paillers et de suivre l'évolution du calendrier.

Toutes les informations sont disponibles sur : https://finadsl.fr/85/chavagnes-en-paillers

À retenir :

La fin de commercialisation de l'ADSL ne signifie pas une coupure immédiate d'Internet. Les abonnés actuels peuvent continuer à utiliser leur offre ADSL jusqu'à la fermeture technique du réseau cuivre.

Élection présidentielle 2027 : **pensez à vérifier votre inscription**

La prochaine élection présidentielle se déroulera les **dimanches 18 avril et 2 mai 2027.**

À l'approche de ce rendez-vous citoyen, pensez à **vérifier votre inscription sur les listes électorales**, notamment en cas de déménagement ou de changement de situation.

Vous pouvez effectuer cette vérification facilement **en ligne**, sur le site **service-public.fr**.

Si vous n'êtes pas inscrit, la démarche peut également être réalisée **en ligne ou auprès de la mairie**, avec les justificatifs nécessaires.

Un simple geste pour préparer votre participation à ce rendez-vous électoral : vérifiez dès maintenant votre situation électorale !

CPTS Nord Vendée
Communauté professionnelle territoriale de santé

ACCES AUX SOINS

EN CAS DE PROBLEME DE SANTE AIGU*

*Problème de santé d'apparition soudaine qui nécessite une consultation dans les 48h

J'AI UN PROBLEME DE SANTE AIGU*

Je contacte le cabinet de mon médecin traitant

le cabinet de mon médecin traitant ne peut pas me recevoir dans les 48h

Je n'ai pas de médecin traitant

116117

Médecine Générale de Garde 24h/24 et 7 jours/7

- Conseil médical
- Orientation vers un médecin libéral du territoire ou vers la maison médicale de garde après 20h
- Prise en charge sans délai par le SAMU si nécessaire

Le 116-117 ne prend pas en charge les certificats médicaux et les renouvellements d'ordonnance liés à des maladies chroniques

En période estivale, le délai d'attente peut-être rallongé

15

Urgence vitale

difficulté à respirer, douleurs de la partie haute de l'abdomen, thoracique ou sensation d'oppression, évanouissements, malaises, vertiges soudains, faiblesses ou troubles visuels, modification du comportement, confusion, difficultés à marcher, douleurs sévères et brutales de n'importe quelle partie du corps, saignement qui ne s'arrête pas après 10 minutes de compression, vomissements sévères ou persistants, toux ou vomissements de sang, crise suicidaire... (liste non exaustive)

BESOIN D'UN AVIS ?

Je peux contacter la pharmacie ou le cabinet infirmier de ma commune qui pourra m'orienter

PHARMACIE DE GARDE

En dehors des heures d'ouverture de votre pharmacie habituelle

3237 (0,35€/min)

www.3237.fr (gratuit)

URGENCE OPHTALMOLOGIQUE

Je contacte mon ophtalmologue habituel

S'il n'est pas disponible, je contacte le **116-117** qui me communiquera la liste des ophtalmologues de garde.

URGENCE DENTAIRE

Je contacte mon cabinet dentaire habituel

- les dimanches et jours fériés : je contacte le **116-117** de 8h à 12h

Infection aiguë avec gonflement visible - douleur sévère - hémorragie traumatisme de la sphère oro-faciale

GARDE ESTIVALE, en Juillet et en Août, en semaine, je compose le : **02.51.68.17.98**

SOUFFRANCE PSYCHOLOGIQUE

Je peux contacter:

- du lundi au vendredi, de 9h à 17h : le Centre Médico-Psychologique pour Adultes "Gaston Chaissac" : **02.51.94.16.60**
- en semaine de 17h à 22h, le week-end et les jours fériés de 14h30 à 22h le Centre Médico-Psychologique Intersectoriel "Arc en Ciel" : **02.51.62.18.95**

Pour les enfants, je peux contacter le Centre Médico-Psychologique "Les P'tits K Vou" du lundi au vendredi 9h-17h : **02.51.06.32.49**

Version juin 2025

Agenda

OCTOBRE

VENDREDI 9
Commune
Le Gang des Chieuses
Rentrée culturelle
Espace Molière

WEEKEND 16, 17 & 18
Familles Rurales
Cinéma
Espace Molière

SAMEDI 17
Comité des Fêtes
Chava'fest
Salle Emeraude

SAMEDI 17
Funambulaire
Soupe créative
Pré de l'Âne

DIMANCHE 18
Les Amis de l'orgue
Concert à l'église paroissiale
Eglise

SAMEDI 24
Saint Louis Handball
50 ans du SLHB
Salle du Trophée Mondial

WEEKEND 30, 31 & 1ER NOV
Saint Louis Gym
Gala de gym
Salle HIS&O

NOVEMBRE

VENDREDI 6
Funambulaire
1ère représentation
Espace Molière

DIMANCHE 8
UNC - AFN
Concours de belote
Salle Emeraude

JEUDI 12
Amitiés Chavagnaises
Concours belote Téléthon
Salle Emeraude

VENDREDI 13
Funambulaire
2ème représentation
Espace Molière

DIMANCHE 15
Amicale Jules Verne
Bourse aux jouets
Salle Tourmaline

MARDI 17
Résidence Ranfray
Thé dansant
Salle Emeraude

WEEKEND 20, 21 & 22
Familles Rurales
Cinéma
Espace Molière

27, 28 & 29
Annie Gilbert
Exposition
170 rue du Général de Gaulle

SAMEDI 28
APEL / OGEC Nazareth
Noël à Nazareth
Ecole Nazareth

DIMANCHE 29
ADMR
Concours de belote
Salle Emeraude

DÉCEMBRE

WEEKEND 4, 5 & 6
Comité des Fêtes
Téléthon / Puzzl'thon
Salle Emeraude

LUNDI 7
EFS Pays de la Loire
Don du sang
Salle Emeraude

MERCREDI 9
Bibliothèque
Atelier Lego de Noël
Salle Tourmaline

JEUDI 10
Amitiés Chavagnaises
Concours de belote
Salle Emeraude

SAMEDI 12
Mairie
Animations de Noël
Jardin des Souvenirs

DIMANCHE 13
Billard Club les Gavroches
Loto
Salle Emeraude

MERCREDI 16
Bibliothèque
Spectacle La Moufle
Salle Tourmaline

VENDREDI 18
Amicale Jules Verne
Soirée de Noël
Ecole Jules Verne

SAMEDI 19
Association Jazz Déderie Hiver
Marché de Noël de la Déderie
La Déderie

SAMEDI 19
FCCR
Tournoi en salle
Salle du Trophée mondial

DIMANCHE 20
Familles Rurales
Cinéma
Espace Molière

JANVIER

SAMEDI 9
Mairie
Vœux du maire
Salle Emeraude

WEEKEND 15, 16 & 17
Familles Rurales
Weekend Cinéma
Espace Molière

SAMEDI 30 & DIMANCHE 31
Troupe des 4 Moineaux
Théâtre "Chéri, j'ai pris le pain"
Espace Molière

FÉVRIER

SAMEDI 5 & DIMANCHE 6
SAMEDI 13 & DIMANCHE 14
WEEKEND 19, 20 & 21
Troupe des 4 Moineaux
Théâtre "Chéri, j'ai pris le pain"
Espace Molière

POUR LE TRAIT D'UNION DE FÉVRIER 2027, LES ARTICLES DOIVENT PARVENIR EN MAIRIE LE JEUDI 3 DÉCEMBRE 2026